спецвипуск
журнал "Професор Крейд"

Четвірка нерозлучних – професор Крейд, лаборант Мензурка, кіт Смик та мишка Шила – вже спакувалися. Підготуйся і ти! Адже разом вам буде ще цікавіше.

Готуймося до пригод

У тебе є унікальна можливість дізнатися дещо наперед... Лишень погортай сторінки, виконуючи наступні завдання.

1. Знайди в капітанській каюті забуту маску.

2. Розшукай на сторінках:
   - 4 якорі
   - 6 крабів
   - 17 дельфінів
   - 8 однакових надувних м'ячів

3. На якій сторінці є кораблик, що пливе із затоки.

4. Кожен із команди Крейда мріє про сувенір, що привезе з мандрівки.

Професор Крейд — альбом із марками

Мензурка — суперласти з моторчиком

Мишка Шила — намисто з перлин

Кіт Смик — суперспінінг

Знайди всі сувеніри на сторінках.

Мандруймо лайнером!

Розшукай капітана за фотокарткою.

Знайди хвостатого злочинця.

"Злови" 9 рибок.

Роззирнися: куди втік кіт?

Віднайди 6 пташок.

Звідки ці фрагменти

Навпередки

Дельфіни — завзяті мандрівники, запливають навіть у льодяні води Арктики та Антарктики. Але особливо вони полюбляють теплі морські хвилі. У нас у Чорному морі живуть два різновиди — афаліни та дельфіни-білобочки.

Дельфіни живуть у воді, але дихають, як і ми, повітрям. Воно потрапляє в легені через дихальце на тім'ячку. Тому дельфінові доводиться підніматися на поверхню, аби вдихнути нову порцію повітря. Затримати подих він може аж на 15 хвилин! Адже пірнати за здобиччю доводиться іноді на велику глибину.

Улюблені ласощі дельфіна — свіжа риба: камбала, скат і кефаль. За добу може з'їсти її майже три відра! І не полінується підскочити з води навіть на п'ять метрів, побачивши смакоту в руках дресирувальника.

ДЕЛЬФІНЯЧА МОВА

"Мова" афалінів має 17 різних звуків. Тому, купаючись у Чорному морі, не дивуйся, раптом почувши гавкіт. Це дельфіни сперечаються між собою або наздоганяють здобич. За обідом вони нявчать, а шукаючи смачну рибку чи затоплені кораблі, риплять, наче старі двері.
Дельфін-білобочка використовує 19 різних сигналів. Один із них нагадує пістолетний постріл. Тож дельфін міг би озвучувати ковбойські фільми.

З дельфінами

ТАЄМНІ СИГНАЛИ

Водити за носа дельфіна навіть не намагайся! Тим паче, що ні носа, ні дзьоба він не має. А симпатичну мордочку прикрашає виріст — рострум, який допомагає тварині орієнтуватися у воді. Дельфін постійно посилає звуковий сигнал — ультразвук, що допомагає оцінити відстань до корабля чи косяка риби. Відлуння, що відбивається від цих перешкод, вловлює чутливий рострум.

ІЗ ТОЧКИ ЗОРУ ДЕЛЬФІНА

„Люди будуть цікаві забавки — кораблі, з якими весело плавати навпередки!"

Дельфін часто супроводжує кораблі. За годину тварина пропливає до 50 кілометрів, тож легко наздоганяє судно.

АГЕНТ "ДЕЛЬФІН-008"

Розвідка різних країн давно використовує дельфінячий спецназ. Їх навчають стріляти зі спеціальної зброї, що кріпиться на рострумі, та шукати шпигунів. А також знаходити під водою вибухівку й залишати маячки в місцях, де зустрінуть ворожий підводний човен.

ЗАНУРЮЙСЯ В МАЛЮВАННЯ!

Сучасні художники пишуть картини навіть під водою. Приєднуйся й ти!

Розфарбуй малюнок.
Знайди на ньому дельфіна, з'єднавши цифри лініями.

За мотивами оповідання Іллі Шурка

Жила у пустелі Піщинка. Манісінька — менша зернятка проса. Увесь світ їй здавався пустелею, серед якого росла Пальма. Якось вона розказала Піщинці про високі гори у снігових шапках і солоне море з його таємничими глибинами.

— Як я хотіла б це все побачити! — зітхнула Піщинка.

— Дивися! — почула у відповідь. І відчула, як могутній вихор її підхопив, підняв до самого неба і поніс над землею.

Довго ніс вітер Піщинку. Вона пролітала над густими лісами й срібними озерами, над містами і селами, де вечорами загорались вогні, схожі на зорі. Побачила й гори, на вершинах яких спали хмари. А одного разу внизу заблищало... друге небо, а в ньому — друге сонце. “Це море!” — здогадалася Піщинка.

Вона ще довго летіла над морськими просторами і нарешті приземлилася на піщаному березі. Але поряд були вже не звичайні піщинки, а крихітні Алмазики і Топазики, Гранатики і Агатики, Бірюзинки і Янтаринки.

— Дивіться, новенька! — вигукнула Бірюзинка. — Та якась вона вугласта і зовсім непрозора!

— Одразу видно, що не з дорогоцінних! — підтримав маленький Алмазик. — Мабуть, вона із білого кварцу або сірого вапняку.

Тут у розмову втрутився крихітний Кристалик солі:

— Якщо говорити актуально і не банально, точно і неморочно — вона природно із роду водню...

Кришталик солі грав словами — удавав, що неймовірно освічений. Хоча сам щойно утворився з крапельки морської води.

— Сам ти з водню, — образилася Піщинка. — А я — із пустелі! Ось зараз скупаюся і назад полечу. Мене там моя Пальма чекає.

Тим часом почався відлив. Він легко підхопив Піщинку і забрав її з собою, в море.

Вода тут переливалась м'яким смарагдовим сяйвом. Снували рибки, мов сонячні зайчики. А на морському дні жили Молюски. Вони ніколи не вилазили зі своїх мушель, і лише трішки прочиняли дверцята. В одну таку щілинку мушлі й проковзнула Піщинка. І не встигла сказати Молюску "Добридень!", як стулки за нею зачинилися. А Молюск сходу взявся за справу: він пом'якшив гострі кути Піщинки, а потім неспішно почав обволікати її перламутром.

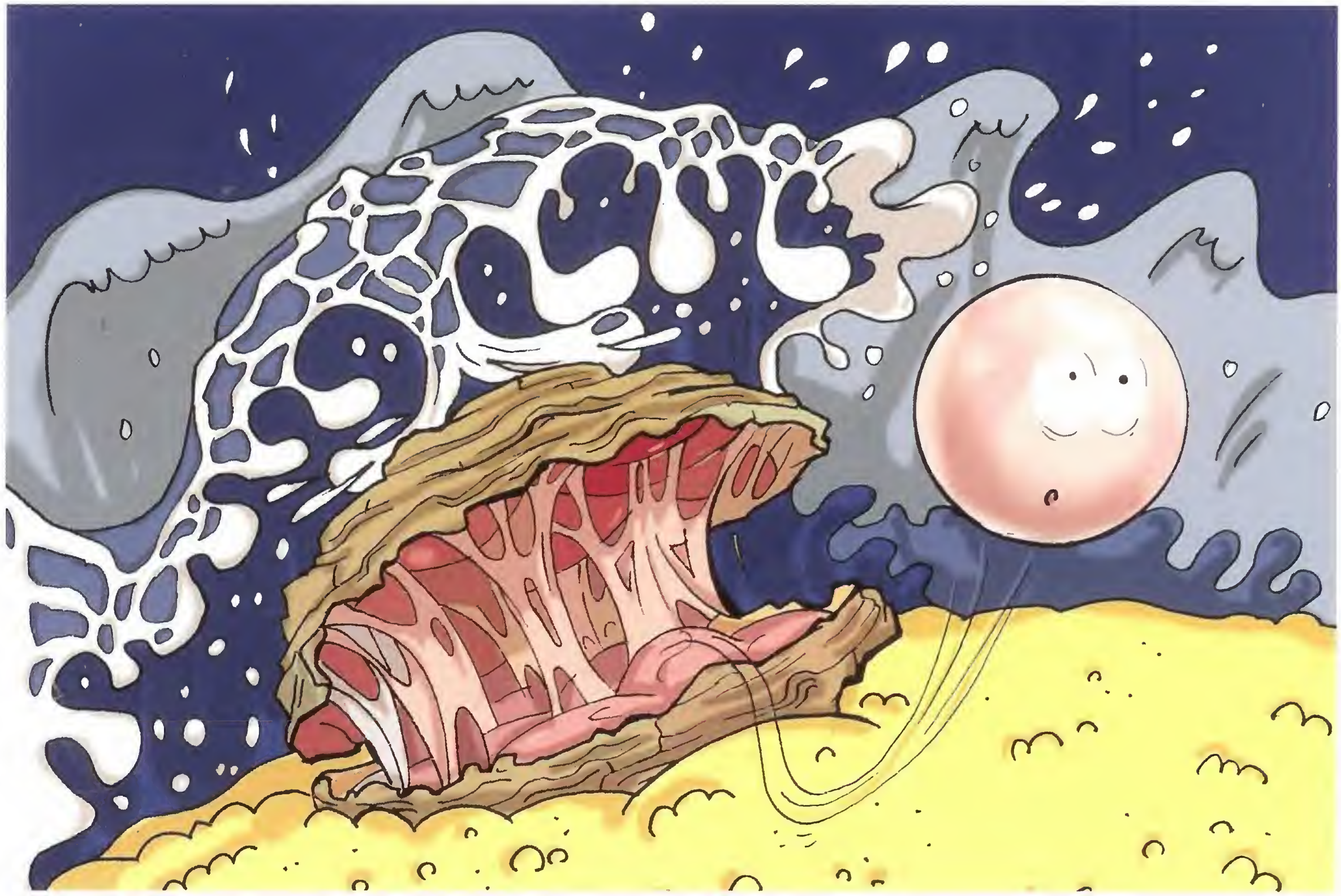

Піщинка поволі збільшувалася: спочатку стала, як рисове зерня, потім — розміром із горошину і нарешті стала схожою на перламутрову квасолинку.

— Навіщо мені така товста шуба в пустелі? — знітилась Піщинка. — А що, як мене не впізнає Пальма? І зрештою, як я звідси виберуся на берег? Адже молюски не вміють плавати!

Та вітер, що пролітав над морем, ніби почув думки Піщинки. Він розігнався й підняв у морі велику хвилю. Вона й винесла на берег Молюска. Хлоп! — ударилась об пісок мушля. Стулки її розчахнулися і звідти викотилася Піщинка.

— Яка краса! — почула вона поряд.

— А як блищить! Відразу видно — з дорогоцінних! — почула Піщинка знайомі голоси і ледве повірила. Невже це про неї?

— Яка краса! — підхопив чийсь голосок із гори, і до неї підійшла й нагнулася... якась незвичайна Пальмочка. Які дві тонкі гілочки виросли на її стовбурі! А які тоненькі листочки звисають з її маківки!

Зараз вона підніме мене своїми тонкими гілочками, роздивиться й скаже: "Пхе! Це всього-навсього пустельна Піщинка", — з острахом думала Піщинка.

Та Пальмочка тільки всміхалася. Вона підняла Піщинку високо-високо над землею.

— Дивіться! Дивіться всі! Я знайшла справжню морську перлину! Найкрасивішу в світі!

Що сталося потім — різні ходять чутки. Креветка, далека родичка Омара й Кальмара, запевняє, що Перлинка знову потрапила до Молюска і виросла ще більше — до розміру гарбуза. А Журавель, відомий мандрівник, каже, що зустрічав її на батьківщині, в пустелі. І коли вона розповідає про свої пригоди, навіть Пальма схиляється до землі, щоб не пропустити ні слова...

Пластилінова регата

Уперед, назустріч солоному вітру! Візьми якомога більше фантазії та пластиліну.

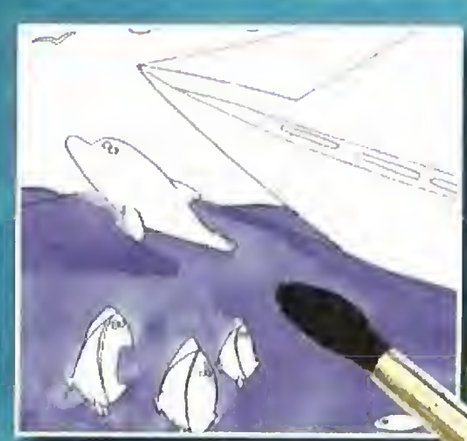

На аркуші паперу олівцем наведи контур корабля та морських мешканців. Далі акварельними фарбами намалюй небо та море.

Доки фарба підсихатиме, накатай із пластиліну мотузки.

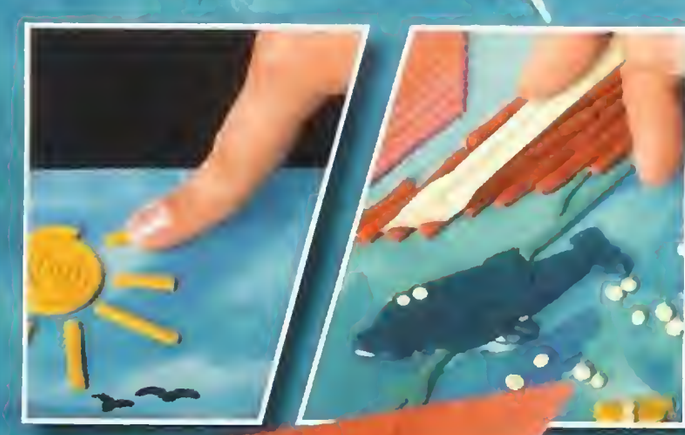

На корабель та морських мешканців приліпи пластилінові мотузки. А якщо ті виходитимуть за контурні лінії, обріж їх стеком.

ЧИЯ ВІЗЬМЕ?

У мене ідея, давайте зіграємо у волейбол!

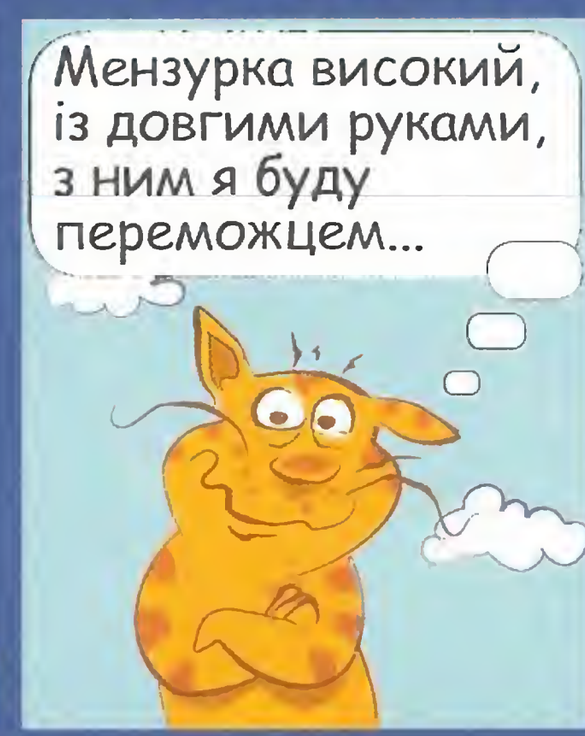
Мензурка високий, із довгими руками, з ним я буду переможцем...

Я в команді з Мензуркою!

Ми їм покажемо!
Мензурка Смік 0.
Крейд Шила 0.
Шило, чого ти так довго? Ми зачекалися!

!!!

Ну все, починаємо!

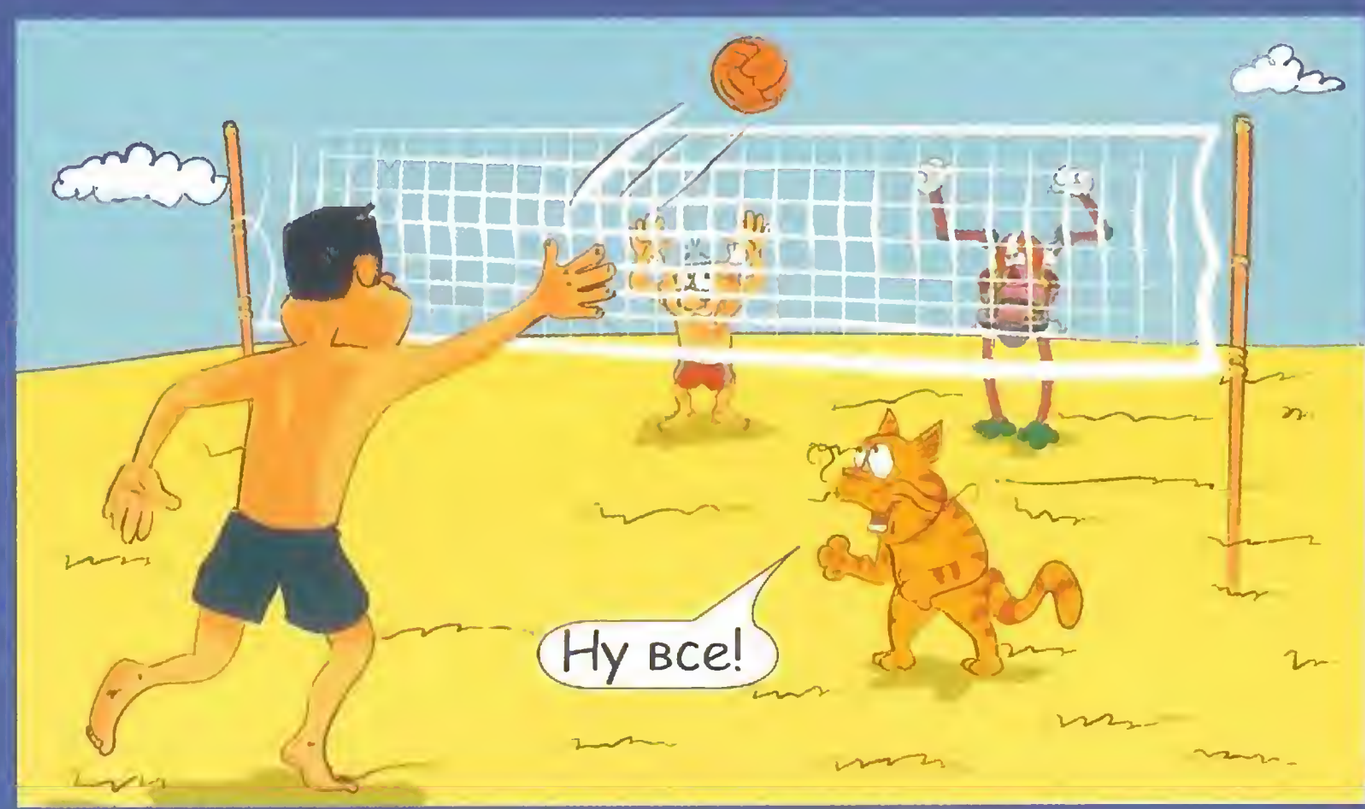
Ну все!

!!!

Ой!
Мешурка смик 0.
Крейд шила 1.

Оп!

!!!

У!
Мешурка смик 0.
Крейд шила 2.

М-м...
Мешурка смик 0.
Крейд шила 5.

Мешурка смик 0.
Крейд шила 10.
М!

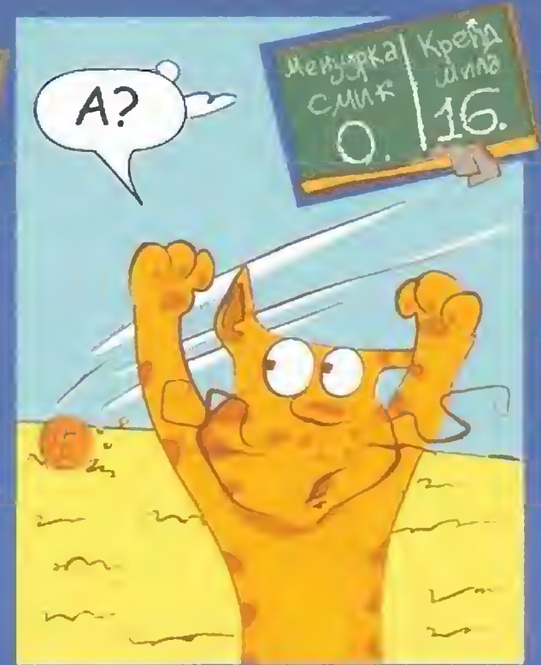
А?
Мешурка смик 0.
Крейд шила 16.

Мешурка смик 0.
Крейд шила 18.

Мешурка смик 0.
Крейд шила 20.

Ех!
Мешурка смик 0.
Крейд шила 21.

Який сором...
Міняємося полями!
Мешурка смик 0.
Крейд шила 21.

О! І гравцями також. Я з Шилою!

Знайди Мензурку

Відшукай бешкетника, що поміняв вивіски.

Знайди трійко братиків.

Знайди фрагменти:

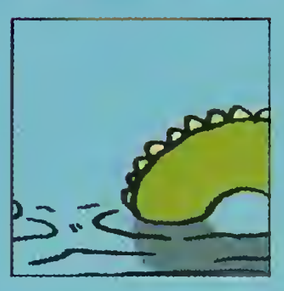

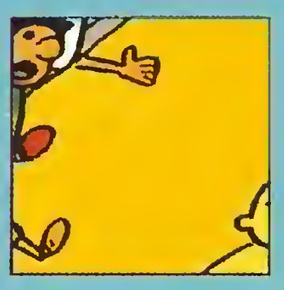

WC
РЕМОНТ
РЕМОНТ
МАСАЖ
МЕДПУНКТ
ПРАВИЛА
ПОВЕДІНКИ
НА ВОДІ
РЯТУВАЛЬНИК

НЕВІДКРИТЕ ВІДКРИТТЯ

Ти знайшов скарб?

Нічого цікавого! Це ж усього лише іржава труба!

УДК 379.8
ББК 74.900.6
В38

В38 Веселі канікули! / За ред. Р. Скачко. — К.: ВБ «Максимум», 2010. — 20 с. + CD.
ISBN 978-966-1629-12-6

Для того щоб літні канікули стали святом, помандруй сторінками цієї книжки у компанії професора Крейда. На тебе чекають незабутні враження!

Для дітей молодшого шкільного віку
Веселі канікули! (разом із музично-літературним додатком на CD)

Редактор: Р. Скачко. Художники: М. Копилов, Є. Федосенко, О. Кузнецова, С. Навроцька, О. Колядіна, П. Пирогов, Д. «DanmaxX» Самовол. Літературне редагування: С. Чемеркін.

ЗАТ "Видавничий будинок "Максимум",
вул. Івана Мазепи, 10 а, м. Київ, Україна, 01010;
тел. 044 494-25-01, факс: 044 494-25-05
Електронна пошта: professor@kraid.com.ua
www.kraid.com.ua

Свідоцтво ДК №1734 від 30.03.2004 р.

Підписано до друку 01.07.2010 р. Формат 60х84 1/8. Умов. друк. арк. 1,86. Обл.-вид. арк. 1,92. Тираж 15 000. Замовлення №308
Видавництво «ЛОГОС», Свідоцтво ДК №201 від 27.09.2000 р., вул. Богдана Хмельницького, 10, м. Київ-30, 01030; тел. 235-60-03
Висновок державної санітарно-епідеміологічної експертизи №05.03.02-04/21938 від 11.04.2008 р. Свідоцтво про реєстрацію: КВ №9456 від 22.12.2004 р.

Святкуймо літо разом!

Весела команда:
Професор Крейд, лаборант Мензурка, кіт Смик та мишка Шила прикольно та весело проводять літні канікули. Відпочивай і розважайся з найкращими друзями!

Де?
У мандрівці на білосніжному лайнері — назустріч пригодам і відкриттям!

Як?
На морському дні, малюючи підводні картини

На пляжі, граючи у волейбол із командою Крейда

Верхи на дельфінах із котом Смиком

Окрім цього, ти знайдеш у книжці:
- Прикольні комікси
- Цікаві завдання
- Розмальовку
- ...та одну говірку Перлину!

Твої канікули стануть іще веселішими із 11-ма запальними музичними хітами. Серед них:
- Зури-бури
- 10 піратів
- Усього потроху
- I like running

ТОБІ ДЛЯ ГАРНОГО НАСТРОЮ:
Гра "Острів"
Гра "Подводний звукорежисер"
Розмальовка "Свинокрил"
Гра від Сандорик

Суперкомікси зі звуковими спецефектами!

Вмикай диск і готуйся до драйву! Роби зарядку, повторюй таблицю множення та англійський алфавіт разом із нашими зірками: Настею Каменських та Євою Бушміною.

ПРОФЕСОР Крейд

www.kraid.com.ua

ISBN 978-966-1629-12-6
9 789661 629126